Jaromir Barón von Mundy

Zakladateľ prvej Rýchlej zdravotnej pomoci

na základe prednášky prof.Dr.Walter Mauritz, PhD

Cieľ

- Predstaviť úlohu jednotlivca vo zdraví verejnosti
- Uviesť spôsoby akými možno dosiahnuť zmeny
- Poukázať na našu históriu

Detstvo

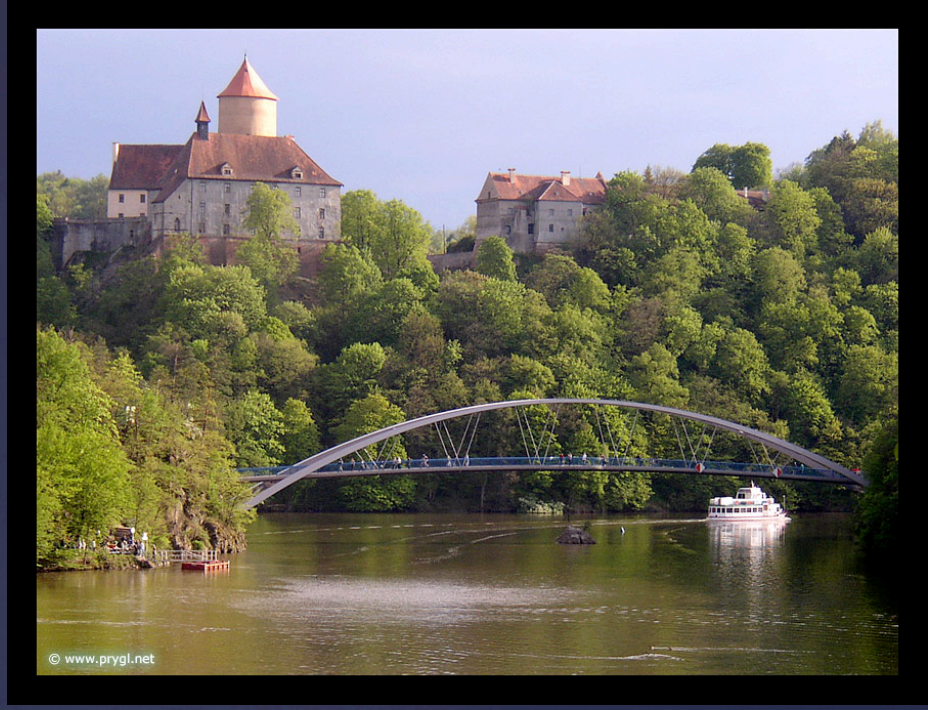

- Narodil sa 3.októbra, 1822 na zámku Veveří pri Brne, na jednom z 5 zámkov jeho otca
- Najmladší syn baróna Johanna von Mundy a Isabella, grófky Kálnoky

Vzdelanie

- Hovoril nemecky, česky, maďarsky, a dokonca sa naučil (spoločne so svojím bratom) rómsky, jazykom miestnych cigánov. Dostal doma klasické vzdelanie (latinsky, francúzsky, taliansky, rusky, anglicky). Na konci plynule hovoril 12 jazykmi (vrátane perzštiny a ďalších východných jazykov).

Vojenská medicína

- Jún 1859: povolaný do Piemontu v Taliansku a poverený, organizáciou zdravotníckej služby v rakúskej armáde počas vojny proti Taliansku a Francúzsku
- 24.júna 1859: Bitka o Solferino: 40.000 obetí (ďalšie 40.000 zomrelo počas nasledujúcich 8 týždňov) - najkrvavejšia bitka 19. storočia.

Ženevská konvencia

- Henri Dunant sa rozhodol sa konať (- Ženevský dohovor); Mundy podporoval Dunanta a stali sa dobrými priateľmi
- 1864: Mundy strávil mesiace na príprave konferencie v Paríži kde sa mala prijať dohovor o pravidlách vedenia vojny. Jeho znalosť jazykov a jeho schopnosti hovorcu prispeli k úspechu: Ženevská konvencia bola prijatá v roku 1864

- Čítajte bližšie: http://encyklopedia.sme.sk/c/893900/dunant-henry.html

Vojenské lekárstvo

- 1876-1877: vojna medzi Srbskom a Tureckom; hlavný lekár pre Srbsko
- 1877-1878: vojna medzi Ruskom a Tureckom, vedúci vojenského zdravotníctva pre Rusko

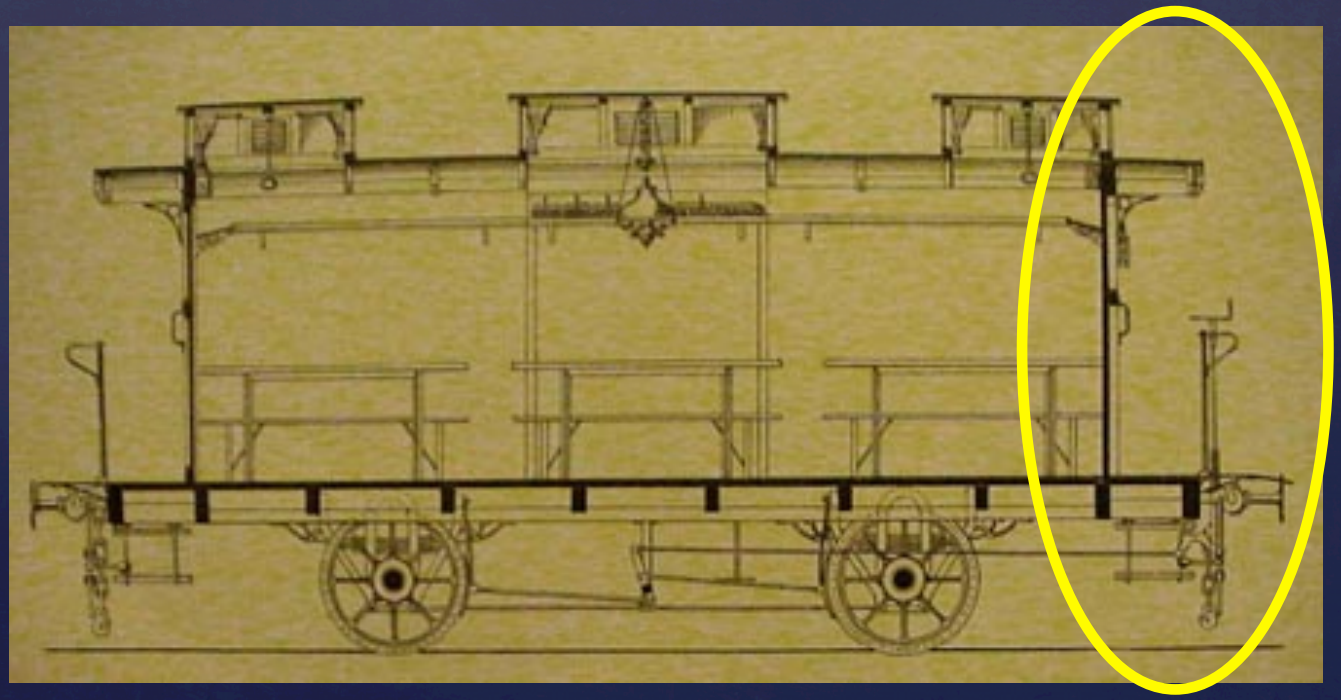

Požiar v divadle

- Počas predstavenia "Hoffmannových poviedok" od Offenbacha večer 08.12.1881, vypukol oheň vo Viedenskom Ring divadle. Speváci utiekli cez javištný východ, ale publikum (n = 1760) ostalo uväznené v tme divadla. Hlavný divadelný východ sa dal otvoriť jedine smerom dovnútra. Preto prví, ktorí dobehli k vstupu nemohli otvoriť dvere proti davu pre tlačenicu za nimi. Mnohí spadli a boli udupaní k smrti alebo sa udusili.

The Fire

- When told about the fire Mundy knew that the time had come: For years he had argued that Vienna needed an institution providing first aid by physicians and medically trained personnel anywhere – in the streets, in offices, in homes and in ambulances on the way to the hospital.

Dec. 9th, 1881

- Mundy založil "Wiener Freiwillige Rettungsgesellschaft“ (Dobrovoľnú záchrannú spoločnosť vo Viedni) spolu s Hansom grófom Wilczekom (1837-1922), bohatým vlastníkom pôdy, poskytol finančné prostriedky a priestory vo svojom paláci) a Edward gróf Lamezan (1835-1903), právnik a sudca, predseda mestského súdu, poskytol fondy a styky)

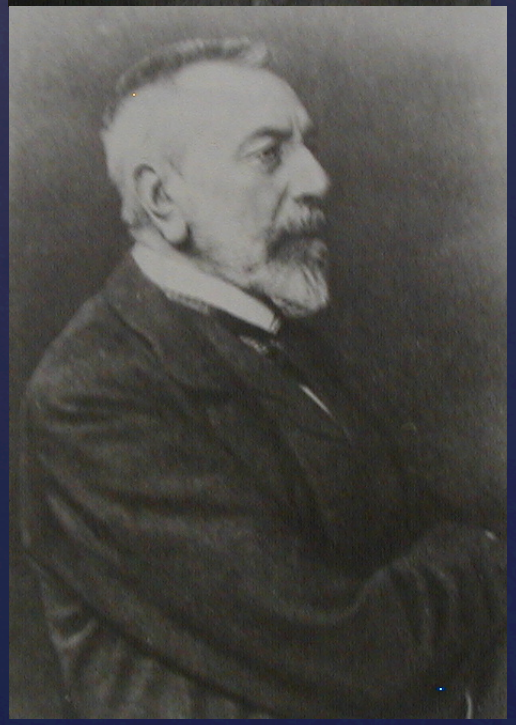

Záchranná služba pred Mundym

- 1 nosidlá (s alebo bez koliesok), k dispozícii na každej policajnej stanici
- 2 asistenti (Sanitaetsgehilfe) na každej policajnej stanici, zodpovedný za dopravu chorých alebo nakazených ľudí, a prepravu mŕtvol
- 1 koňom ťahaný vozík pre nakazených ľudí v každej okresnej kancelárii
- Zamestnanci nemali žiadne formálne školenia, žiadne plány a zariadenia pre katastrofy

Prvé roky

- Získavanie zdrojov, propagácia
- Kúpa zariadení, úprava priestorov
- Profesori zo Všeobecnej fakultnej nemocnice poskytli finančnú a logistickú podporu
- Študenti lekárskej fakulty boli vyškolení v poskytovaní prvej pomoci a bezpečnej doprave chorých

Prvé roky

- 01.05.1883: otvorenie prvej stanice; priame telefónne linky na políciu; nemocnice telegraficky hlásili počet dostupných lôžok dvakrát denne; 4 automobily - prvý EMS celosvetovo sa stal skutočnosťou
- 02.05.1883: prvý zásah

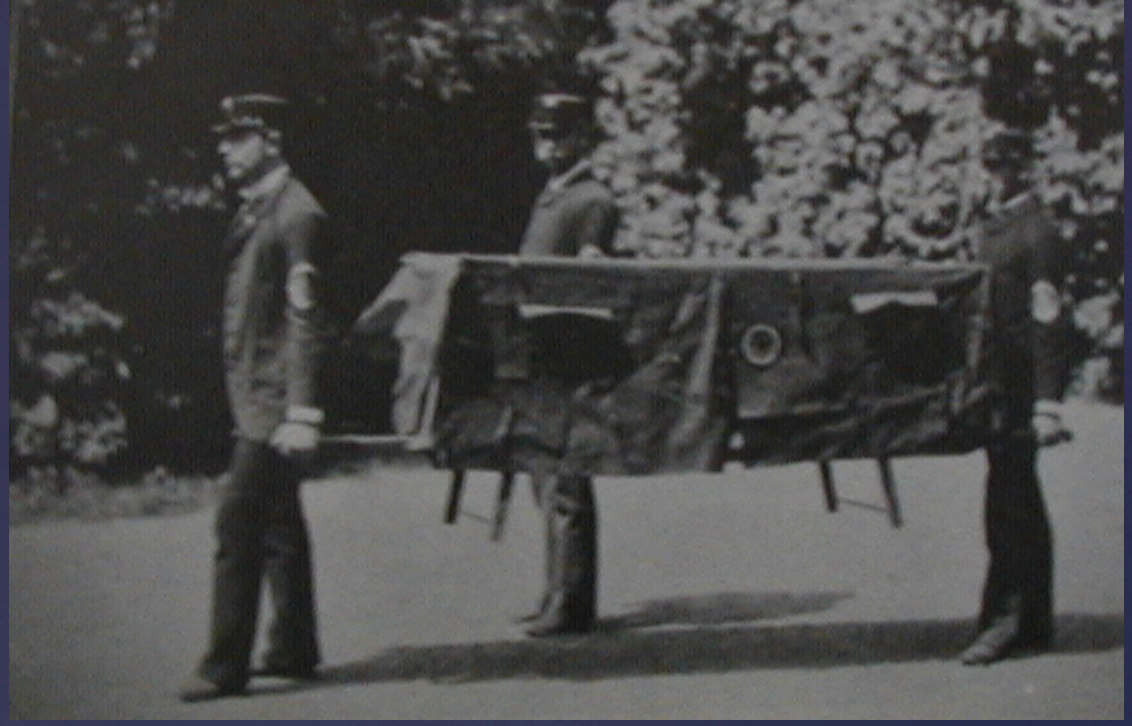

Medzinárodné pôsobenie

- Spoločnosť posiela dobre vybavené lekárske tímy na miesta katastrof:
  - zemetrasenie v Ľubľane 1895
  - povodeň v Prahe 1897
  - zemetrasenie v Messine na Sicílii 1908

WIENER-FREIWILLIGE
RETTUNGS-
GESELLSCHAFT
SANITÄTS-AMBULANZWAGGON
St.B.
Gsm 27892

Smrť Mundyho

- 05.03.1893: Mundy odstúpil z funkcie sekretára, uviedol "zlé zdravie" ako dôvod - spoločnosť neprijala jeho rezignáciu, ale poskytla mu možnosť "odísť, kým sa neobnoví jeho zdravie“
- 23.8. 1894: Mundy sa zastrelil s pištoľou; dôvody?
- 25.8. 1894: pochovaný v čestnom hrobe na Zentralfriedhof vo Viedni

Mundyho odkaz

- 1890-1900: spoločnosť pomohla vytvoriť podobné združenia v rôznych mestách v Monarchii (Linz, Klagenfurt, Salzburg Praha, Brno, Lemberg, Krakow, Budapešť, Czernowitz, Terst) a mimo Ríše (Johannesburg, Kyjev, Odesa, Petrohrad, Varšava). Tieto spoločnosti boli prvé EMS na svete.
- Žil v hoteloch s miernymi cenami a nikdy sa neoženil
- Hoci mal veľa známych a priateľov on sám zomrel chudobný, minul väčšinu vlastných peňazí na zlepšenie starostlivosti o chudobných
- Dnes je takmer zabudnutý (iba 4 papiere na ňom, 2 české, 2 rakúskej)

WIENER
RETTUNG

JAROMIR MUNDY